

若葉

本所	・	北 部 事 業 所	☎	019(601)6858
東 部 事 業 所				019(624)0259
西 部 事 業 所				019(692)2981
南 部 事 業 所				019(672)2538
北 部 連 絡 所				0195(62)2180
西 根 連 絡 所				0195(76)5010
紫 波 連 絡 所				019(673)7851
川 目 工 場				019(666)2411
外 山 森 林 公 園				019(681)5132

JForest
森林・林業・
山村未来
創造運動

発行所 岩手県盛岡市渋民字泉田360 盛岡広域森林組合 電話 019(601)6858 FAX 019(601)6857

盛岡広域森林組合第5回通常総代会が開催される

令和3年2月26日にアイーナにて盛岡広域森林組合第5回通常総代会が、総代（本人出席115人、委任状出席1人、書面決議書出席50人）計166人出席にて開催されました。



本年はコロナ感染対策のため、縮小し来賓は招待せずで開催しました。13時30分開会し、鷹木組合長が挨拶後、議長には第1区の遠藤武光総代が選任され、議案第1号から8号について賛成多数で原案のとおり承認可決されました。

また、議案第9号役員補欠選任については、役員候補者1名に対する投票がおこなわれ賛成過半数により原案のとおり決定しました。最後に議案第10号組合員の法定脱退（除名）については、特別議決事項、2/3以上の賛成により決定しました。

令和2年の実績は、損益で森林整備部門は計画対比99%、販売部門は計画対比119%、加工部門で計画対比1417%、事業全体では計画対比107%の実績となりました。事業全体の成果として、事業総利益では、267,299千円、当期剰余金17,154千円となり、前期繰越剰余金を加えた当期末処分剰余金は計画対比153%となる22,771千円となりました。

これもひとえに組合員の皆様、岩手県、関係機関各位からのご支援・ご協力の賜物と感謝申し上げます。

議案は下記のとおりです。

議案第1号 令和2年度事業成績及び剰余金処分案の承認について

議案第2号 令和3年度事業計画設定について

議案第3号 令和3年度内における借入金の最高限度額決定について

議案第4号 令和3年度内における一組合員に対する貸付金の最高限度額決定について

議案第5号 令和3年度内における債務保証の最高限度額決定について

議案第6号 令和3年度役員報酬の年額決定について

議案第7号 余裕金の預け入れ先決定について

議案第8号 令和3年度森林整備補助金事務取扱手数料、森林災害等復旧造林補助金取扱手数料の料率決定について

組 合 員 補助金交付金額の10%

非組合員 補助金交付金額の15%

議案第9号 役員の補欠選任について

議案第10号 組合員の法定脱退（除名）について
以上。

総代会において出資配当（配当率1%）を可決しました

総代会の剰余金処分案で出資金の1%を出資配当すること、また、配当金は出資金の増資へ積上げしていただくことで可決されました。

今回、出資配当を実施できる運びになりましたのも組合員皆様のご協力の賜物と深く感謝しております。

出資配当に伴う注意事項

1. 本組合に登録されております組合員の方がすでに死亡され後継者の方が相続されている場合は速やかに「相続による加入申込書」の提出をお願いします。
2. 組合員の皆様へは「増資承諾書」を同封しますので、署名・押印のうえ返送をお願いします。（令和3年に新加入された方は対象外です。）
3. 「増資承諾書」が未提出の場合は、翌年度の出資配当の際、配当金が出資金に増資されないままで配当となりますので速やかに「増資承諾書」の提出をお願いします

組合員所有山林の台帳整理を行っています。ご協力をお願いします。

行政庁の指導により、組合員台帳の整理を進めて行くこととなりました。組合員の所有山林の把握のため、対象者には「組合員所有山林の台帳整理について」の文書を同封しますので、同封の「所有林の報告書の提出」又は市町より発行されている「固定資産税納税通知書」の提出について、ご協力くださいますようお願い申し上げます。

役員の補欠選任で理事1名が選任されました

新 理 事 氏 名	地 区	区 域
嵯峨 忠志	4区	盛岡市のうち旧玉山区

このことにより1名の理事が加わり理事19名、監事3名計22名の役員となります。

貸借対照表外、決算内容

令和2年12月31日現在 (単位:円)

科 目	内 訳	小 計	合 計
資産の部			
流動資産			
1. 現 金		65,514	
2. 預 金		429,389,708	
3. 売 掛 金	36,277,057		
	(-) 235,075	36,041,982	
4. 未 収 金	89,394,128		
	(-) 579,274	88,814,854	
5. 棚 卸 資 産		26,298,492	
6. 立 替 金	79,890,447		
	(-) 517,690	79,372,757	
7. 差 入 保 証 金		648,000	
8. 仮 払 金		1,333,420	
9. 未 成 工 事 支 出 金		29,849,991	
10. 前 払 費 用		271,354	
流動資産合計			692,086,072
固定資産			
有形固定資産			
1. 建 物	127,912,323		
	(-) 120,925,768	6,986,555	
2. 構 築 物	69,081,208		
	(-) 68,922,198	159,010	
3. 機 械 装 置	191,919,097		
	(-) 185,463,442	6,455,655	
4. 車 輜 運 搬 具	95,995,314		
	(-) 93,801,954	2,193,360	
5. 工 器 具 備 品	14,770,029		
	(-) 11,693,638	3,076,391	
6. し い た け 勘 定	2,660,258		
	(-) 2,307,089	353,169	
7. リ ー ス 資 産		46,582,600	
8. 土 地		55,011,152	
9. 森 林			
(1) 所 有 林	4,494,939		
(2) 分 収 林	63,352,912	67,847,851	
有形固定資産合計		188,665,743	
無形固定資産			
1. 電 話 加 入 権		215,200	
2. ソ フ ト ウ ェ ア		1,010,500	
無形固定資産合計		1,225,700	
外部出資その他の資産			
外部出資			
1. 系 統 出 資 金		58,650,000	
2. 系 統 外 出 資 金		10,000	
外部出資合計		58,660,000	
長期貸付金			
1. 農 林 漁 業 資 金 貸 付 金			
(1) 造 林 資 金 貸 付 金	158,477		
	(-) 1,027	157,450	
その他の資産			
1. 預 託 金		29,520	
外部出資その他の資産合計		58,846,970	
固定資産合計			248,738,413
資 産 合 計			940,824,485

令和2年12月31日現在 (単位:円)

科 目	内 訳	小 計	合 計
負債の部			
流動負債			
1.受託販売預り金		36,256,477	
2.買掛金		2,361,474	
3.未払金		96,499,663	
4.未払法人税		19,153,900	
5.未払消費税		14,903,900	
6.前受金		24,844,319	
7.仮受金		726,000	
8.預り金		7,062,576	
9.預り消費税		5,388,651	
10.未払費用		4,105,867	
11.出資予約預り金		7,545	
		211,310,372	
流動負債合計			211,310,372
固定負債			
1.退職給付引当金		125,099,000	
2.農林漁業資金借入金			
(1)造林借入金		158,477	
3.リース債務		50,858,860	
		176,116,337	
固定負債合計			176,116,337
負債合計			387,426,709
純資産の部			
組合員資本			
1.出資金		373,989,500	
2.利益剰余金			
法定準備金		155,600,000	
当期末処分剰余金			
当期剰余金	17,154,476		
前期繰越剰余金	5,617,042	22,771,518	
		1,036,758	
3.資本準備金		1,036,758	
		553,397,776	
組合員資本合計			553,397,776
純資産合計			553,397,776
負債・純資産合計			940,824,485

令和2年度計画・決算対比表

(単位:千円)

科 目	令和2年度計画			令和2年度決算			計画対比 イ/ア (%)
	収 益	費 用	損 益(ア)	収 益	費 用	損 益(イ)	
事業総収益・総費用	827,116	576,565		897,423	630,125		
指 導	0	2,365	-2,365	0	1,652	-1,652	70%
販 売	375,675	286,187	89,488	459,962	353,072	106,890	119%
加 工	20,110	20,060	50	18,276	17,567	709	1418%
森林整備	431,331	267,953	163,378	419,185	257,834	161,351	99%
事業総利益			250,551			267,298	107%
事業損益							
人件費		185,809			187,684		
施設費		33,100			35,318		
その他		19,900			20,252		
事業管理費計			238,809			243,254	102%
事業利益			11,742			24,044	205%
事業外損益	4,400	600	3,800	6,614	560	6,054	
経常利益			15,542			30,098	194%
特別損益	230	0	230	6,399	189	6,210	
税引前当期純利益			15,772			36,308	230%
法人税、住民税及び事業税			6,500			19,154	295%
当期剰余金			9,272			17,154	185%
前期繰越剰余金			5,617			5,617	100%
当期末処分剰余金			14,889			22,771	153%

組合員の状況

① 組合員数

(単位:人)

資格区分	前期末	当期加入	任意脱退	当 期 脱 退				当期末
				資格喪失	死亡または解散	除名	合計	
正組合員	3,180	6	15	0	2	0	2	3,169
准組合員	64	0	0	0	0	0	0	64
合 計	3,244	6	15	0	2	0	2	3,233

② 出資口数

(単位:口)

資格区分	前 期 末	当期増加	当期減少	当 期 末
正 組 合 員	729,992	2,338	1,452	730,878
准 組 合 員	17,101	0	0	17,101
合 計	747,093	2,338	1,452	747,979

摘 要 ○ 出資1口の金額 500円

剰余金処分案

(単位:円)

科 目	積 算 内 訳	内 訳	小 計	合 計
I 当期末処分剰余金				22,771,518
II 剰余金処分額				
1 法定準備金	当期剰余金の1/5以上		10,000,000	
2 出資配当金			3,729,484	13,729,484
III 次期繰越剰余金				9,042,034

脚注 1. 出資配当金の配当率は、1%です。

ただし、年度内の増資及び新規加入については、日割計算とします。

なお、出資配当については、20.42%の源泉徴収後の金額を出資予約預り金に入金し、残高が出資一口(500円)に達した場合は出資金へ振替させていただきます。

主なる行事 1月～6月

1月4日	仕事始め	4月1日	辞令交付式
1月6日	総代協議会（岩手町）	4月2日	第4回経営検討会議
1月6日	総代協議会（雫石町）	4月6日	森林組合販売担当者会議
1月7日	総代協議会（盛岡市、滝沢市）	4月11日	外山森林公園サポータクラブ結団式
1月7日	総代協議会（紫波町、矢巾町、旧都南）	4月14日	安全パトロール 北部事業所
1月8日	総代協議会（八幡平市）	4月15日	林災防岩手支部第6回運営協議会
1月8日	総代協議会（旧玉山区）	4月22日	森林組合参事クラス会議
1月12日	第1回経営検討会議	4月23日	内部森林整備担当者会議
1月14日	安全パトロール 西部事業所	4月26日	岩手県水源林造林協議会
1月18日	内部監査（職員による監査）	4月27日	第1回コンプライアンス委員会
1月18日	北上川上流流域活性化センター視察	4月27日	第4回理事会
1月19日	岩手県森林施業リーディングプランナー研修会	4月28日	県森連第3回理事会
1月26日	県森連役員協議会・組合長会議	5月11日	第5回経営検討会議
1月27日	不適正事案改善状況県団体指導課検査受検	5月21日	森林再生機構植樹祭
1月29～30日	決算監査	5月21日	安全パトロール 東部事業所
2月3日	第2回経営検討会議	5月23日	自民党岩手支部政策懇談会
2月5日	第1回理事会	5月23日	県森連第4回理事会
2月9日	森林整備事業ブロック会議	5月27日	紫波農林公社理事会・総会
2月19日	県森連通常総会	6月1～4日	県常例検査受検
2月26日	第5回通常総代会・第2回理事会	6月4日	水源林造林協議会総会
3月4日	第3回経営検討会議	6月7日	第6回経営検討会議
3月8日	雫石町議会事務局ヒアリング	6月16日	岩手県林業普及協会理事会・総会
3月15日	新採用職員研修会	6月18日	安全パトロール 西部事業所
3月19日	森林組合業務担当者会議	6月24日	作業員代表者意見交換会
3月23日	安全パトロール 南部事業所	6月28日	八幡平市行政連絡会
3月30日	第3回理事会		

北部ログセンター操業終了のお知らせ

北部ログセンターにおきましては、平成13年操業開始以来21年に渡り皆様のご厚情を賜りまして、今日まで操業を続けてまいりましたが、諸般の事情により、令和3年4月30日をもちまして操業を終了しました。

長年の間、お寄せくださいましたご厚誼に心から感謝申し上げますとともに力不足を深くお詫び申し上げます次第です。

跡地につきましては、賃貸する方向で検討を進めております。

山行き苗木・丸太標準価格表

苗木価格表

令和3年7月現在

樹種	苗令	規 格				最終販売 価 格 円		
		呼 称	根 本 径 mm	苗 高 cm				
す ぎ	三年生以上	特大	3号	9上	45上 75下	155		
		大	4号	8上	35上	154		
		中	5号	7上	30上	141		
		小	6号	6上	25上	95		
ぎ	コンテナ					45上	211	
							35上	196
							30上	180
あ か ま つ	二年生以上	特大	3号	6上	25上 50下	73		
		大	4号	5上	20上	71		
		中	5号	4.5上	15上	67		
か ら ま つ	二年生以上	大	3号	8上	45上 90下	103		
		中	4号	7上	35上	90		
		小	特 5号	6上	30上	87		
	ま つ	コンテナ	特大				211	
大						196		
30上						180		
ひ の き	三年生以上	大	3号	7上	45上	157		
		中	4号	6上	35上	155		

1. この価格は苗木液価格(消費税を含まない)とする。

丸太標準単価

岩手県森連 令和3年6月現在
一般素材県内各センター渡し標準価格(m³)

樹種	長級 m	径級 cm	標準価格 円	今後の動向
スギ	4.00	10~16	9,500	↑
	3.65	18~28	12,000	↑
	3.65	30~	11,500	↑
	3.65	40~	11,000	→
	3.00	14~18	11,500	↑
	2.00	18~	7,000	→
	4.00	18~22	9,500	↓
アカマツ	4.00	24~28	9,500	↓
	4.00	30~	11,000	↓
	4.00	40~	12,000	↓
	3.00	18~28	9,000	↓
	3.00	30~	11,000	↓
	2.20	40~	12,000	↓
	2.00	18~	8,000	→
カラマツ	4.00	14以下	12,000	↑
	4.00	16~28	17,000	↑
	4.00	30~	17,500	↑

マイタケほだ木販売します!

組合員
限定!

毎年好評の「マイタケほだ木」を本年も特別価格で販売します。

通常1000円(税別)で販売しておりますが、今回は800円(税込)で販売します。

パンフレットに掲載のとおり本年秋に埋め込みしますと、来年9月中旬より発生し発生は4~5年続きます。香り高い自然栽培マイタケを収穫できます。

各事業所で予約販売しますので、電話で予約をお願いします。

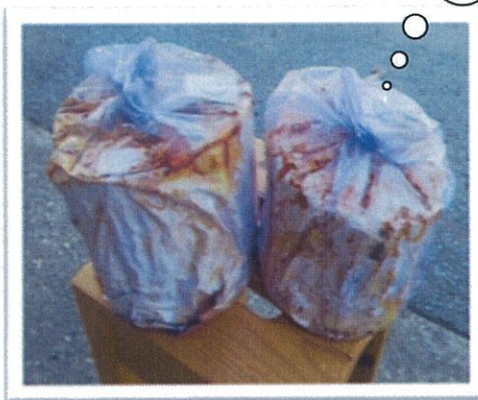

1. 販売価格 1個 800円(税込)
2. 予約受付 7月~各事業所で予約を受付し、10月以降、事業所で引き渡します。
3. 販売数量 400個限定
4. 栽培方法 パンフレットのとおり
5. 予約先 本所及び各事業所まで(電話番号 本誌1面に記載)

マイタケ原木栽培法 パンフレット

伏せ込み

購入したホダ木（マイタケ原木）は、春～6月・秋～11月までに土に埋め込む（発生は、春埋めは秋から、秋埋めは翌年の秋から4～5年発生します。）

- ・山林・畑・庭水はけの良い場所に。
- ・鉢・プランターはほだ木が十分入る大きめの物に。
- ・袋より取り出し埋め込みます。（複数埋める場合はほだ木を付けて）
- ・3～4 cm 土を覆土します。
- ・薄く落ち葉をのせると良い
- ・鉢などには水はけの良い鹿沼土、山林は山土でよい。

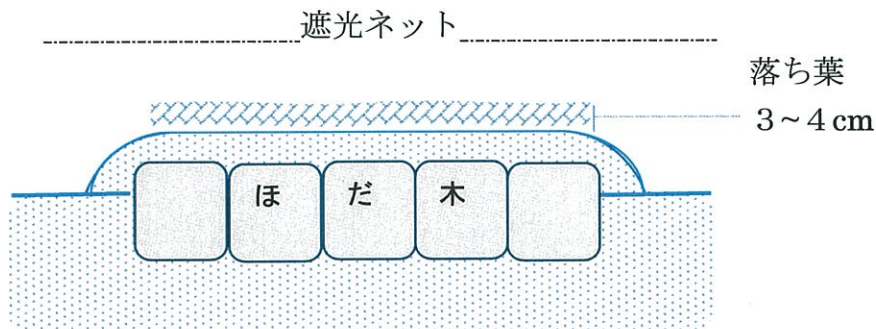

管 理

土中に埋め込むので管理は難しくありませんが、乾燥に注意してください。直射日光の当たる場所は遮光ネット・ヨシズ等で被覆してください。

発 生

秋、気温が20℃を切る頃（9月中旬）から発生が始まります。発生が始まりましたら2週間程で収穫できますが、発生中は手で触ったり、振動を与えたりしないでください。

収穫は手で根元からもぎ取りほだ木が露出した部分に土を掛けてください。